KÖPING

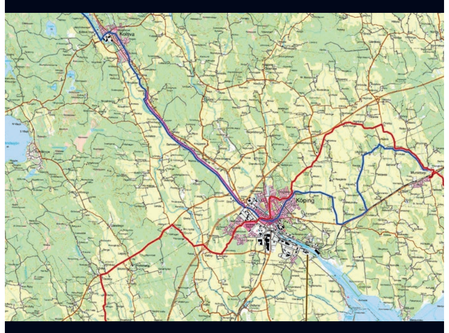

Utflykts- och cykelkarta Köpings kommun

Excursion and biking map of the Köping countryside

Köping

I Mälarens innersta vik ligger Köping. Med både det öppna Mälarlandskapet och de skogrika markerna i Bergslagen. Omgärdat av fina naturreservat, sjöar och med en gedigen industrihistoria. Hamnen, åpromenaden och de vackra sekelskifteshusen ger staden dess karaktär. Trakten runt Köping är rik på fornminnen och inom en radie av en mil finns fjorton fornborgar.

Köping har en hel del att erbjuda, såsom historiska besöksmål och sex museer, konstgallerier, matställen och kaféer, shopping både centralt och på landsbygden. Ett komplett utbud av fritidsanläggningar, tennishall, ridhus, bad, bordtennisarena, ishall och 18-håls golfbana. I Köpings kommun bor drygt 25 000 personer.

Köpings kyrka

Den första kyrkan på åsen byggdes på 1300-talet, det vi ser idag är mycket från 1700-talet. Karl XI anlitade den framstående arkitekten Nicodemus Tessin d y och dennes verk blev den nuvarande kyrkan. Det vackra altarskåpet är kyrkans förnämligaste klenod. Det kommer från Nordtyskland och är tillverkat omkring år 1520.

Gammelgårdens friluftsmuseum och Museistråket

Museistråket

KUJ Järnvägsmuseum, Köpings Museum, Brandmuseet, Nyströmska gårdens snickeri, Gammelgårdens friluftsmuseum och de fantastiska Bil & teknikhistoriska samlingarna är de sex museer som utgör Museistråket i Köping.

Fornborgen Skoftesta Skans (5E)

Det är en av de största fornborgarna i Västmanland och en av de få där man hittat arkeologiska fynd som järnbitar och en glaspärla. Borgen har tre ringmurar som tillsammans är över 900 meter långa. Vid Ringvägen finns parkeringsplats, kortaste vägen till fornborgen är om man följer elljusspåret i vänstervarv. Från E 18 når man lätt fornborgen från trafikplatsen Skoftesta.

Norsa Gravfält, i utkanten av Köping vid Mälaren (6F)

Mellan järnvägen och industriområdet i Norsa ligger ett gravfält. Det är ett båtgravfält med cirka 50 fornlämningar. Alla fynd visar att gravfältet är från yngre järnåldern (400 - 1 050 e Kr). Båtgravar är en egendomlig och ganska ovanlig form av skelettgravar från järnåldern.

Flickgraven i Norsa

På Norsa gravfält hittade arkeologerna 1963 en ung flicka troligen en hövdings dotter, som gravsatts under 700-talet e Kr. Hon låg på en slags bår i en förmultnad träbåt, troligen byggd i klinkteknik som man vanligen förknippar med vikingatidens båtbyggeri. I graven hittades en knapp till ett ryggknappsspänne, pärlkransar, pärlor, beslag, skärvor av lerkärl och enstaka textilrester. I stäven, vänd mot ån, påträffades ben av hund, avtryck av två helt upplösta runda kärl och träkol. Man tror att graven plundrades för länge sedan. Vanligtvis finns spår efter husgeråd, mat, smycken, kläder, vapen med mera. Den döde fick med sig en fullständig utrustning för ett kommande liv vilket tyder på att man hade en stark materiell uppfattning om döden och livet efter döden.

Mälarens innersta vik Galten

Malmön

7 km utanför Köping ligger Malmön med bad, camping och grönområden. I början av området finns även ett bad dit hundar får följa med.

KUJ Köping – Uttersbergs Järnvägshistoria (markerad rosa på kartan)

Köping-Uttersbergs Järnväg, KUJ, var bland de första enskilda järnvägarna som började byggas i Sverige och stod klart 1866. Syftet med banan var att transportera malm, tackjärn och fältspat från de stora bruken i Hedströmsdalen, ner till hamnen i Köping. Järnvägen fick genom ett misstag en unik spårvidd, 1093 mm. Världens bredaste smalspåriga järnväg!

1910 förlängdes den till Riddarhyttan och KUJ ändrades till KURJ. På 50-talet lades persontrafiken ner och 1968 lades även godstrafiken ner.

Idag är KUJ-banan en väl använd cykel och promenadled, många åker även inlines och rullskidor. Banan är asfalterad och belyst från Köping till Kolsva. Från Kolsva till Utterberg är det grusväg. Några rastställen med bord och bänkar finns efter banan.

Romboleden (markerad blå på kartan)

Romboleden sträcker sig från Munktorps kyrka i Köping till Nidarosdomen i Trondheim och är en av Europas längsta pilgrimsleder. Under hela medeltiden vallfärdade människor till den helige Olavs reliker i Trondheim. En guidebok över leden, med tips på sevärdheter och övernattningsställen finns att få på Köpings turistbyrå och i kyrkorna längs leden. Romboleden är ca 90 mil lång.

Mälardalsleden (markerad röd på kartan)

Mälardalsleden för cykelturer runt Mälaren slingrar sig genom området med sina röda markeringsskyltar. Hela leden är 444 km lång. Kartor finns på www.svenska-cykelsallskapet.se

Sevärdheter mellan Köping och Kolsva

Ströbohög (5E) och Strö Kungsgård (5E)

Ströbohög är troligen en kungshög från yngre järnålder, folkvandringstid, som inte grävts ut. Gravhögen är cirka 35 m i diameter och ca 10 meter hög. På 1930-talet undersöktes gravfältet söder om Ströbohög och man fann bland annat ett eldstål, glaspärlor och lerkärlsfragment från yngre järnåldern (400 – 1050 e Kr). Det tyder på att Ströbohög sannolikt är en forntida konungagrav.

Enligt en gammal sägen kom Köpingsåsen till när en jätte gick från Dalarna till Mälaren. Under vägen rann grus och sand ur säcken som han bar på ryggen. Vid Strö stannade jätten till en stund och resultatet blev Ströbohög.

En annan sägen, nedtecknad 1667, berättar att det inne i högen finns en skatt gömd i en ekkista. Nyckel till kistan finns i Nyckelberget (SO om Strö). Kistan bevakas av en drake som visar sig när fara hotar – senast var när någon försökte hämta grus ur högen…

Strö Kungsgård grundades troligen redan av sveakonungen Anund, senare känd som Bröt-Anund. De tidiga kungsgårdarna utgjorde stommen i kronans stora egendomar.

Ströbohög

Strö Gård – "Köpingsleken"

I januari 1521 startade Gustav Eriksson sin befrielsekamp och i Västmanland samlade man en bonde- och en bergsmanshärd som skulle anfalla Västerås från Köpingshållet. Allmogehären jagade bort Anders Pedersson Järnskägg och hans trupper från Strö. Förföljelsen gick genom Köping åt Västeråshållet till. Sedan återvände allmogehären till Strö och firade segern. Segerfesten blev kanske lite för "våt" och på natten återvände Anders Pederssons mannar. Slaget slutade med att stora delar av allmogehären slogs ihjäl medan de sov liksom deras härförare Peders Svensson, sovandes i lakansklädd bädd på Strö Gård.

Malma kyrka (5E)

Malma kyrka har en dopfunt av gotländsk sandsten från 1200-1300 talet. Sitt karaktäristiska utseende fick den 1730 då trätornet med den smäckra spiran byggdes. Kyrkan har även vackra takmålningar, triumfkrucifix från 1400-talet.

Tyskbron (4E)

Ungefär i höjd med Torp finns en rastplats utefter KUJ-banan. Ett gammalt spårfäste och minnesskylt berättar om det stickspår som anslöt den smalspåriga järnvägen för transporter till och från fältspatsgruvan. Bron över Hedströmmen försvann i en kraftig översvämning 1977.

Kolsva (3D)

Kolsva är ett genuint brukssamhälle och vid Bruksgatan och Herrgårdsallén finns den gamla miljön bevarad. Kolsva har cirka 3500 invånare, här finns skola, livsmedelsaffär, vårdcentral, café och några matställen. Här kan man hitta butiker med design, kuriosa och inriktning friluftsliv, hästsport, fiske och jakt. I Kolsva finns flertalet aktiva föreningar. Det finns fotbollsplaner, badhus och vid idrottsplatsen Vargheden finns även den nordligaste permanenta cricketplanen. Vid hembygdsgården, Torpet, arrangeras traditionella festligheter och hembygdsföreningen driver sommarcafé. Den gamla kvarnen, i korsningen Bruksgatan Herrgårdsallen, inrymmer idag Hedströmsdalsarkivet.

Kohlswa Herrgård uppfördes under 1600-talets sista år och här har både kungar och Wallenbergare vistats vid jakter och överläggningar. Några av rummen i nedre våningen har vackra stuckaturtak, skapade av mästaren Carlo Carove. Herrgården är idag hotell och konferensanläggning. Kohlswa Jernverk grundades 1641 och är ett av våra äldsta bruk som fortfarande är i drift.

Brytningen i fältspatsgruvan pågick från 1890 till 1940-talet och gav inte bara fältspat och kvarts utan även 25 ton av ovanliga berylliumminerale. För några av dem – bertrandit och krysoberyll – är det här enda fyndplatsen i landet.

Pilgrimsleden Rombo/ Pilgrim's Route Rombo

Norr om Kolsva

Gisslarbo (3D)

På 1500-talet anlades två hammarsmedjor vid Gisslarbo ån. De båda bruken slogs samman år 1852 till Gisslarbo Bruk. 1963 upphörde smidet för alltid. Smedjan var då den näst sista stångjärnssmedjan i landet.

Järnvägsstationen i Gisslarbo byggdes 1884, den tidigare enkla stationsbyggnaden flyttades då till Kejsartorp.

Koppar-Nisse Rågångsröse (3C)

Minneskastet vid Koppar-Nisses Rågångsröse.

Vid sjön Kopparen hade någon gång på 1600-1700 talen Koppar-Nisse ett litet pörte, lämningarna finns kvar vid sjön. Han var känd för sitt argsinta humör och tålde inte främmande inpå knutarna. Enligt sägnen hade en vallpojke somnat ifrån djuren som han vallade i Ersboskogen. Djuren letade sig ner till Koppar-Nisses täppa och började skövla de små åkerlapparna. Koppar-Nisse blev utom sig av ilska och började jaga bort djuren med en stor påk. Då kom vallpojken springande och Koppar-Nisse satte av efter den flyende pojken och redan efter någon kilometer kom han ifatt och slog ihjäl honom. Till minne av detta lägger de som passerar platsen en grankvist på minneskastet, än idag.

"Kungsstenen" vid Svensbomossen (3C)

På toppen av en häll vid västra kanten av den stora Svensbomossen, idag ett torvbrott, finns en ristning. Enligt traditionen skall den ha ristats av någon till minne av en jakt där Karl XI deltog. Det årtal som är ristat, 1679, kan dock inte vara något sådant minne eftersom kungen hela det året befann sig i södra Sverige under det s.k. Skånska kriget mot Danmark.

Ryssvägen, Ryss-stenen (1B)

I Krampen fanns under andra världskriget ett uppsamlingsläger för ryska soldater som flytt från kriget. Dessa soldater byggde den så kallade Ryssvägen mellan Karmansbo och Krampen. Vid vägen finns en minnessten med inskriptionen CCCP 1944. Den gamla stationsbyggnaden vid Krampensjön inrymmer idag utställning och museum.

Skogar och glittrande sjöar

Näverkärret (2A)

Lindreservatet ett naturreservat beläget i en tämligen brant skogsbeklädd sydvästsluttning på en udde i Iresjön. Här finns Ulbobäcken naturcamping. Bygdegården har kvar dåtidens charm och en vacker scendekor, här anordnas både dans- och musikkvällar.

Straxt utanför Näverkärret kan man besöka Trefaldighetskällan, vattnet sägs vara rena hälsokuren med sin rikliga järnhalt.

Västra Skedvi (4B), Tuna Udde (3B) och Jättekyrkan (3B)

Västra Skedvi kyrka uppfördes av gråsten år 1806 några hundra meter från platsen för den gamla medeltida kyrkan. Från den tiden finns bevarat en trästaty av heliga Katarina och heliga Anna.

I bygdegården i Västra Skedvi hålls traditionella fester och det spelas både teater och musik. Tuna Udde är en omtyckt badplats. Jättekyrkan är en fornborg som kan vara lite svår att hitta, men värd att leta efter.

Skedvi Strand fritidsby (3B)

Skedvi Strand fritidsby ligger i norra änden av Skedvisjön i Alvesta. Här kan du köpa fiskekort och även hyra båt eller kanot. Fiskekort kan även köpas i Näs, skyltar finns till försäljningsställen.

Västlandasjön (C4)

Vid Västlandasjön ligger området Sundänge, här finns en fin badplats, kiosk och dansplats där festligheter arrangeras under sommaren. Den som vill prova fiskelyckan kan få både gädda och abborre. Fiskekort köpes på butiken Måltavlan i Kolsva.

Vid Västlandasjön ligger även den gamla kungsgården Västlandaholm.

Bördiga åkrar och fornlämningar

Himmeta och Himmeta kyrka (6D)

Himmeta betyder "Den öppna ljusa bygden". Med ängslador, gammal bebyggelse i Oppeby och vackra Rabobäcksdalen. Kyrkan är från 1200-talets början. Dopfunten från 1953 är av ljus granit från Nordväg i Himmeta. 2009 gjordes en arkeologisk undersökning av ett område en bit från kyrkan och ett stort fynd var en välbevarad hällkista.

Rabobäcksdalen – Brandfors (6D/5D)

Den vackra vägen slingrar sig mellan hus och gårdar mellan Brandfors och Släta. Redan under 1500-talet fanns här en vattendriven hammarsmedja. Kvarnen i Släta är från 1800-talet och på andra sidan kvarndammen finns Släta idrottsplats. Mitt ute i den vackra skogen utefter Nåfånavägen, ligger kolmileplatsen och kolarkojan. Fornborgar i Kämplingen i Tveta By och i Gässlinge.

Kolerakyrkogården (5D) från 1853 ligger vid vägen, mellan Gässlinge och Prästgården. Väster om vägen står den nära nog två meter höga minnesstenen.

Sex personer uppges vara begravna härstädes i oktober 1853.

"Trots strängaste förbud besökte en kvinna från socknen den koleradrabbade staden Arboga. Hon förde smittan med sig hem. Tre likbärare fick tillsammans en riksdaler 16 skilling banco för varje lik som de transporterade ut till kolerakyrkogården och tillsammans en riksdaler banco för varje gravöppning som de gjorde därstädes."

Bro-Malma (5E)

Bro och Malma är två gamla socknar. Redan för 4000 år sedan började människor bosätta sig på Bro-Malmas högst belägna delar som då började sticka upp ur Mälaren.

Bro kyrka är från 1200-talet och har vackra stjärnvalv från 1400-talet. Kyrkan uppfördes vid fjärdingskultplatsen på "S:t Olofs berg", ett minne i namnform från Olof den heliges värvnings- och missionsverksamhet i bygden vintern och våren 1029.

Munktorp och Munktorps kyrka (5G/5H)

Munktorp sockennamn är skriftligt belagt från 1313. Kungsgårdar och säterier, bördiga åkrar och mången fornlämning berättar traktens historia.

Munktorps kyrka är egentligen två kyrkor. Davidskyrkan, med namn efter Västmanlands och Munktorps apostel är byggd på 1000-talet, och Stora kyrkan, som är byggd i etapper från 1200-talet till 1500-talet. Med sina 70 meters längd och tre skepp är kyrkan en av Sveriges största landskyrkor. Kyrkan har landets enda användbara gamla ambo (en textläsningsplats inbyggd i en pelare). En träskulptur föreställer den heliga David. Davidkällan, ligger ca 200 meter nordväst om kyrkan, här skall de första kristna dopen ha ägt rum.

Tallåsens Idrottsplats och Tallåsgården (5H) är en stor träffpunkt för Munktorp, hit kommer gammal som ung, proffs eller amatör. Tallåsgården ägs och drivs av Munktorps Sockengille och är hembygdsföreningens hus i Munktorp.

Vid Stora och lilla Sandviken (6H) kan du ta dig ett dopp i Mälaren. Ta gärna med fikakorgen och njut av en trevlig dag på de släta berghällarna.

Dåvö Säteri (6H)

Under medeltiden var Dåvö kungsgård. År 1276 gav Magnus Ladulås Dåvö med tillhörande Västmanlandsdel i morgongåva till sin Drottning Hedvig och 1326 fick änkehertiginnan Ingeborg det till sitt änkesäte.

Jättens sten (6G)

Jättens sten i Hogsta, en stor gråsten som en gång följde med inlandsisen. Ett par hundra meter från stenen ligger en gammal bosättningsplats.

Men här på skansen stod en dag en jätte som blev orolig och irriterad när kyrkklockorna ringde på andra sidan Mälaren. För att tysta klockorna tog han en sten för att kasta på kyrkklockorna, men stenen var så tung att inte ens jätten orkade få iväg den, utan den rullade bakåt. Här ligger nu Jättens sten och tittar man riktigt noga så syns fortfarande spåren av jättens fingrar.

Fornborgen Korslöt Skans / Ancient castle Korslöt

Ståholms Säteri (6G)

Maria Jacobsdotter Näf förenades i äktenskap 1606 med Johan Skytte, jordegodset hon hade ärvt gavs namnet Ståholm. Kom i släkten Reuters ägor genom köp 1650 och blev säteri. I mitten av 1700-talet uppfördes herrgårdsanläggningen, flygelbyggnaderna finns fortfarande kvar. Huvudbyggnaden är från 1942 då den återuppbyggdes efter en brand.

Hällristningar vid Häljesta. (4G)

Norr om Munktorps samhälle finns Häljesta hällristningar. Hällristningarna är den största kända hällristningslokalen i Västmanland och dateras till bronsåldern (1500 – 400 f kr). Här kan man se nästan 500 figurer, bland annat skepp, människofigurer, ringfigurer, fotsulor, djurfigurer, rutnät och skålgropar. Ristningarna finns bakom ladugårdsbyggnaden.

Fornborgarna i Morgendal (4G), Svinskogen (4H), Stenby (5H) och Hogsta (6G).

Mittemot Jättens sten går det in en mindre väg. Följer man den ungefär 100 meter, svänger av och går "Tröttbacken" upp så kommer du till Hogsta Skans. Fornborgen har dubbla stenmurar utom åt öster där man utnyttjat en naturlig bergvägg som skydd. I Munktorp finns ytterligare tre fornborgar – en i Stenby alldeles bakom Stenbygård och en annan ligger mitt inne i Svinskogen. Den tredje är Visbergets fornborg som ligger i Åsby Munktorp, och det är skyltat, följ bara grusvägen.

Tränsta friluftsgård (3G)

Med elljus och preparerade skidspår, lockar denna gård såväl motionärer som tävlingsentusiaster. Hägersta GF arrangerar bland annat Midsommarloppet, en populär löpartävling, varje år.

Odensvi (4F)

Bara tanken på att Richard Dybeck hämtat inspirationen till sina texter från Odensvi kan säkert inspirera en och annan till en cykeltur till Odensvi idag. Sveriges första andelsmejeri startade vid Arla gård år 1881. Odensvi skola och hemmaplanen för Wahlsta SK, Odenvalla IP, ligger mitt i byn.

Odensvi kyrka (4F)

Söndagen den 20 april 1776 ödelades Odensvi kyrka från 1200-talet i en brand. Sakristian har vackra valvmålningar från 1400-talet med Mariamotiv. Kyrkan har en av landets äldsta glasmålningar från 1300-talet i korfönstret visande biskop Egislaus, som har rötter i Odensvi. Odensvi betyder "Odens offerplats" och det är troligt att den första kyrkan är bygd på en gammal hednisk kulturplats.

Domarring på Kindbroberget (4F) & Nogsta Skans (3F)

Förutom en vacker utsikt finns här på Kindbroberget även en fornlämning, en "domarring". Fornlämningar som skålgropar finns bakom skolan och bronsåldersgravar på Brandstaberget. Nogsta Skans, fornminne med imponerande mått men lite svårtillgänglig, just så som det var tänkt när den fungerade som tillflyktsborg 400-550 e Kr.

Dybecksgården, Odensvi

Dybecksgården och Dybeckstenen (4F)

Richard Dybeck föddes i Odensvi prästgård den 1 september 1811. Mest känd är Dybeck för att ha skrivit texten till det som senare skulle bli den svenska nationalsången. Den västmanländska visan "Så rider jag mig över tolfmilan skog..." fick ny text och framfördes offentligt för första gången den 13 november 1844. Dybecksstenen restes 1917 av ortsbefolkningen för att hedra hans minne. Framför huvudbyggnaden finns en byst av Richard Dybeck gjord av Signe Erenborg-Lorich.

Fornborgen Korslöt Skans (4E)

Väl skyltad och lätttillgänglig är Korslöt Skans, en fornborg med murar på en längd av 500 m, vilka skyddat två borggårdar varav en varit förgård. Skansen ligger högt och är en omtyckt plats för utflykter och picknick.

Valsta Säteri (4E)

En genuin 300-årig herrgårdsmiljö. Säteriet är känt sedan medeltiden och huvudbyggnaden är uppförd i tidig karolinsk stil, 1667. I Valsta herresäte historia återfinns folkungakrigare och riksråd, riddare, väpnare, lagmän, ståthållare, brukspatroner och många färgstarka kvinnor.

Naturreservat och naturområden

Venabäcken (1E)

Bäcken slingrar sig i en brant dalgång genom barrskog. Här ligger naturvärden främst i livet i bäcken som är ett förhållandevis rent och opåverkat porlande vatten. Bäcken är den största lokalen i Västmanland för den ovanliga flodpärlmusslan.

Gråtbron (4D)

Gråtbron ligger nära Kolsva. Naturen är säregen och bitvis vildvuxen. Det finns lättgångna skogsområden med grova träd och lundväxter. Men här finns också svårframkomliga slippriga partier med fallna träd, källområden och bäckraviner. Skogen är varierande med granskogar, blandskogar och lövskogar. De intressanta arterna är olika mossor, tickor och växter som springkorn och vätteros.

Tängsta (3F)

Reservatet består i huvudsak av barrskog som är mellan 100 - 140 år. De centrala delarna som domineras av hällmarkstallskog och mellanliggande småmyrar är äldre. De östra delarna är mer varierande med bergknallar, alkärr och granskog med inslag av äldre björk- och aspträd. Vindfällen, högstubbar och lågor förekommer lokalt rikligt och gör att området har urskogskaraktär. Chansen att träffa på tjäder är rätt stor.

Norsa hagar (6F)

Norsa hagar är en betad strandäng vid Mälaren och nära staden. Ett värdefullt område för fåglar och hagmarksväxter. I området finns stigar, sittplatser och väderskydd med utsikt över hagmarkerna.

Lindöberget (6G)

Lindöberget är ett drygt 25 meter högt granitberg som höjer sig markant över mälarslätten. I större delen av bergets sluttningar växer ek- och hasselskog. På de grova ekarna har bland annat den sällsynta rödbruna knappnålslaven hittats. Skogen är rik på småfågel, men även lite större arter som kattuggla och nötkråka har observerats. Över vasspartierna ut mot Mälaren ses ofta brun kärrhök.

Hedströmsdalen (1C)

Reservatet som ligger i Köpings och Skinnskattebergs kommun är mycket varierat med lugna åpartier, forsträckor, raviner, ädellövskog och granskog. Stora mossmattor täcker på flera håll mark, stenblock och kullfallna träd. Av de intressantare kärlväxterna hittar man bl a strutbräken, trolldruva, olvon och tibast. Området har ett stort ornitologiskt värde med förekomst av flera hackspettar, kungsfiskare och en rik småfågelfauna. Det finns mycket bäver i området vilket gör att framkomligheten är på vissa ställen är svår. Vissa delar är upplåtna för sportfiske. Fiskekort kan du köpa på den gamla macken i Bernshammar eller på butiken Måltavlan i Kolsva.

Lindereservatet (2A)

Lindreservatet är ett naturreservat beläget i en tämligen brant skogsbeklädd sydvästsluttning på en udde i Iresjön. I denna gran- och lövskog finns inslag av lind och hassel, vilket är rätt ovanligt i dessa trakter. Bland övriga växter hittar man tibast, nattviol och ormbär.

Näs (4B)

Näs naturreservat med bergsskrevan som kallas Trång-gatan ligger mellan länsgränsen och Skedvisjöns sydvästra spets. Naturreservatet är mycket varierat med hällmarker, grottor, gammal granskog, stora aspar och alstrand-skog mot Skedvisjön.

Strömsholm (6H)

Strömsholms naturreservat är stort och berör flera kommuner. Här finns ekhage, fuktig betesmark och vassar. De stora grova ekarna är karaktärsträdet i reservatet. Gamla ekar är mycket värdefulla därför att många arter lever i, på och av dessa träd. Man säger att minst 1500 arter är mer eller mindre beroende av eken.

Explore Köping by bike!

On a sunny day it is perfect to explore Köpings surroundings by bike. In the countryside there are many nice bike paths that make it easy to visit interesting landmarks, ancient castles and nature reserves. Or maybe just find a beautiful place where you can enjoy both the scenery and your picnic. Feel free to contact us at Köpings tourist office for maps, bike rental and path suggestions. We hope you´ll have a really pleasant ride!

Things to see along the way

Rock carvings at Häljesta (4G)

Rock carvings at Häljesta dates back to the Bronze Age as human beings chiselled marks of rocks. The rock carvings should be understood as a reflection of a religious life of the Bronze Age and has connection mainly to fertility rites.

The rock carvings at Häljesta, is the largest known rock-carving place in Västmanland. On the rocks, sloping to the west, one can se about 500 figures, ships, figures of humans, circles, soles, figures of animals and grids.

The most usual picture carvings in Scandinavia are ships. Often there are small cross lines by the gun whale, interpreted as staffing. There are no ships preserved from that time, but it has very likely been a question of trunks covered with skin look like canoes, which where paddled forward.

The rock carvings dates to the Bronze Age (1500- 400 before Christ) by means of depicted axes, swords and neighbouring graves.

Hällristningarna i Häljesta / The rock carvings in Häljesta

The Tumulus Ströbohög (5E)

In 1930 the grave field south of Ströbohög was examined and one found a clasp maid of Bronze, fire steel, glass beads and fragments of pots, which are from the earlier Iron Age (400-1050 AD). This means that Ströbohög probably is a tumulus of the past.

Around Ströbohög there are a lot of smaller tumuli and grave fields. Ströbohög is the southern part of that area, which has a rich existence of relics of the past, burial grounds, and settlements. The area runs along Köpingsåsen northwards to the church at Malma.

Ströbohög is together with Anundshög at Badelunda, the most distinguished tumuli in Västmanland. The tumulus Ströbohös is like the tumuli at Uppsala.

Ancient castles in Korslöt (4E) and Skoftesta (5E)

Ancient castles have been defence plants. In Västmanland there are 52 known ancient castles. They were built during the Iron Age and used for defence and protection. The walls may have been strengthened with wooden fencings and timber coffins. The entrances where probably closed with stout front doors.

Korslöt skans is an ancient castle with walls, which are 500 meters long and which have protected two castle courtyards, of which one was a forecourt.

Skoftesta skans is one of the biggest ancient castles in Västmanland and one of a few, where archaeological finds was found. The castle has three circular walls and together they are 900 metres long. Building this castle must have been an enormous work. The outer wall has three entrances; the inner wall has two. Inside the castle a smaller excavation was done in 1929. Then one found weaving weights, pieces of pots, a bone needle, a glass bead and pieces of iron.

Köpings museums (5F)

The Automotive and Technological Museum has a unique collection of cars from the past on display. Here you´ll find famous cars, legendary brands and immortal classics such as Mercedes-Benz, Bugatti, Voisin, Panhard-Levessor, Cadillac, Bentley and Rolls-Royce. In addition there are also many motorcycles, engines, components and pieces of engineering equipment to see in this retro styled, living museum.

Köping´s museum contains a broad variety of collections and exhibitions to show Köpings interesting history and of course a small museum shop.

Nyströmska gården dates back to the 17th century and has served as a carpenters workshop for several generations.

The Fire museum displays Köpings fire protection history, well-preserved tools and stories about the great city fire of 1889 and the gas explosion in 1976.

KUJ Railway museum shows a bit of the unique narrow gauge railroad from Köping to Uttersberg that was completed in 1866. Because of a mistake in ordering the rails it became the broadest narrow gauged railroad in the world. In the museum you can see engines (which had to be made especially for this railroad because of the unusual size) and other things from the time when KUJ was in use.

At Gammelgården you can see how people lived and worked in the mid 19th century. Collections in the different buildings consist of furnishing and equipment related to a farmers home. In the summer you can enjoy theatre and music at Gammelgården. There is also a café where you can relax with a cup of coffee and newly baked waffles with strawberry jam and whipped cream.

Malma kyrka / Malma church

Churches

Köping´s church (5F) main attraction is the unique alter piece. The magnificent cabinet is from northern Germany and was made around the year 1520. The medieval baptismal font at Munktorp church (5G) provides another example of treasured piece of art. Bro church (5E) has walls of granite and limestone and dates back to the 13th century with an elegant vaulted roof from the 15 century. Himmeta church (6D) has beautiful carved figures on its alter screen, Malma church (5E) has magnificent ceiling paintings and Odensvi church´s (4F) stained glass windows from the 14th century are just a few examples of the sights to see in the churches in Köping´s surroundings.

Dybecksgården (4F)

Opposite the church in Odensvi lies Dybecks garden where Richard Dybeck was born in 1811. Dybeck later became the author of Sweden´s National anthem, "Du gamla, Du fria" - "Thou ancient, Thou free".

Nature

Köping´s municipality has a rich variety of plant and animal life. A visit to any of Köping´s eight nature reserves: Gråtbron (4D), Hedströmmen (1-2 C), Lindreservatet (2A), Lindöberget (6G), Näs (4B), Tängsta (3F), Strömsholm(5-6H) or Venabäcken (1-2E) offers experiences far from the noise and bustle of the city. Here you can experience tranquil stretches of river, fast-flowing rapids and magical ravines. There are many wild flower to see, linden and hazel trees with pine, oak and aspen. The region is one of Sweden´s few wolf territories and is also home to the secretive lynx. In the rippling waters of Venabäcken you can see the very rare freshwater pearl mussels which can live to be 150 years old. The nature reserves are also home to many birds, among them Sweden´s smallest bird species, the colourful Kingfisher.

Norsa meadows (6F) consist of grasslands and pastures with walking trails, seating areas and signs to guide visitors. You can see several species of water bird including Garganeys, Shovellers and Redhanks there.

Swimming in lakes and pools

Köping has several fine beaches where you can take a refreshing dip. Bathe in Lake Mälaren at the Malmön recreation area (6G) or try one of our many other lakes, Skedvisjön at Tuna udde (3B) or Västlandasjön at Sundänge (4-5C) for example. If you prefer to swim in a pool you´ll find an outdoor pool at Kristinelund´s sport ground (5F) in Köping. In Kolsva you can swim in the river Hedströmmen at the public bathing area (3D).

Varmt tack till hembygdsföreningar och bygderåd i Köpings kommun som berättat skrönor och tipsat om platser att besöka. Fakta om gårdarna har vi hämtat ut Oskar Björnängers bok "Köping från forntid till nutid".

Köpings Turistbyrå
Barnhemsgatan 2, 731 32 Köping
Tel. 0221 – 256 55
tourist@koping.se

www.koping.se

www.facebook.com/Kopingskommun

KÖPING

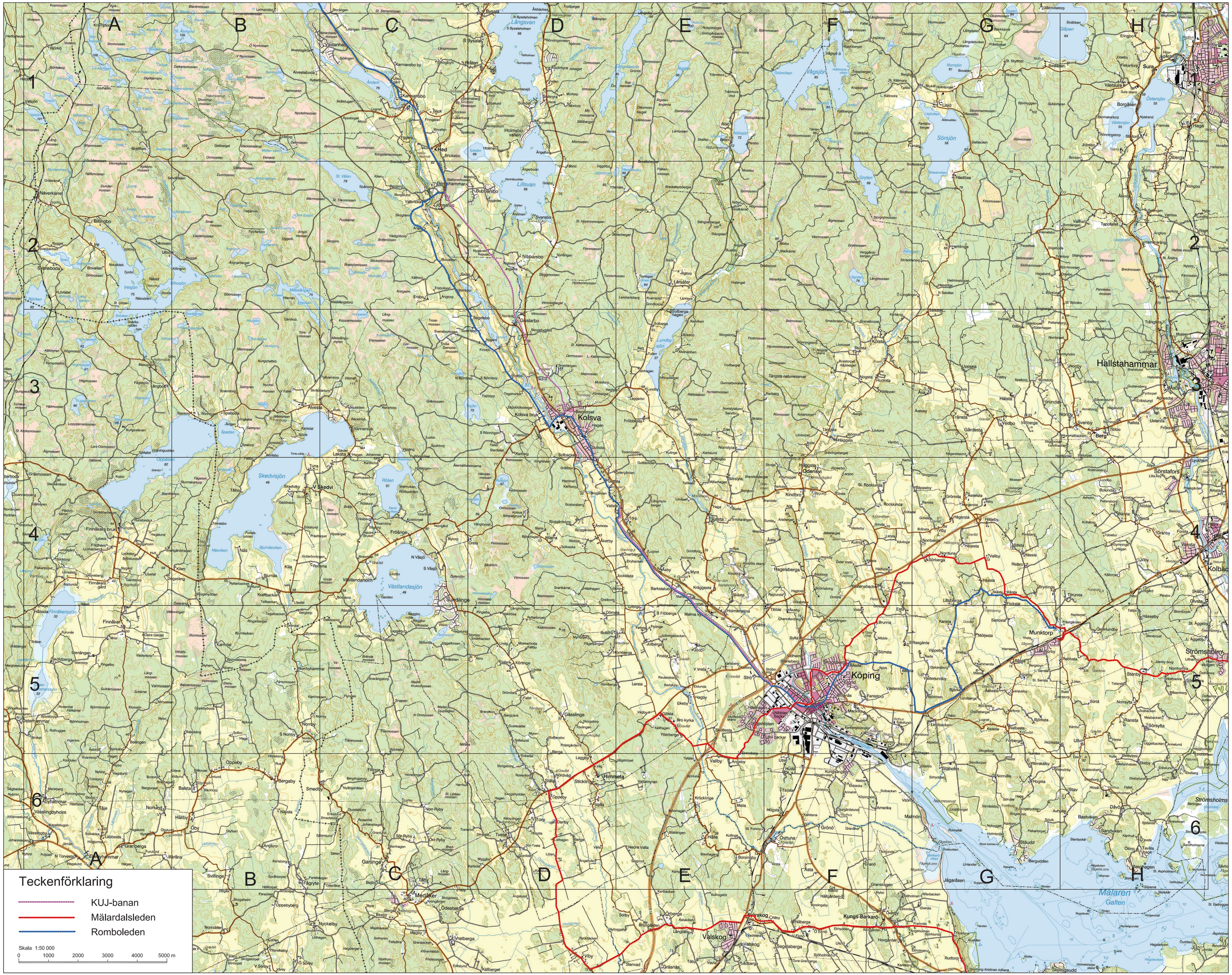

© Lantmäteriet Medgivande MS2015/06571